

คู่มือการใช้งาน



นำชมรัฐสภา Guide to Parliament



คำนำ

รัฐสภา (Parliament) เป็นสถาบันฝ่ายนิติบัญญัติที่มีความสำคัญยิ่งในระบบประชาธิปไตยอันมีพระมหากษัตริย์ทรงเป็นประมุข ที่มีหน้าที่สำคัญในการออกกฎหมาย อภิปราย ท้าเถียงกันระหว่างสมาชิกรัฐสภา ประกอบกับรัฐสภาเป็นหน่วยงานภาครัฐที่เปิดกว้างในการนำเสนอข้อมูล และเปิดให้บุคคลภายนอกสามารถเข้าเยี่ยมชมหน่วยงานได้ ผ่านทางเว็บไซต์ สื่อสิ่งพิมพ์ต่างๆ รวมทั้งการนำเสนอข้อมูลผ่านทางแอปพลิเคชันบนมือถือ ซึ่งเป็นการนำเสนอข้อมูลการนำชมรัฐสภาอีกช่องทางหนึ่ง ที่จะช่วยให้ทราบรายละเอียดเกี่ยวกับรัฐสภา เช่น ประวัติรัฐสภา แนะนำสถานที่สำคัญ และเรื่องราวน่ารู้ภายในรัฐสภา เป็นต้น

ปัจจุบัน เทคโนโลยีมีการพัฒนามากขึ้น แนวโน้มการใช้งานเครื่องมือสื่อสารแบบพกพา (Mobile Device) เข้ามามีบทบาทในการใช้ชีวิต กลุ่มงานพัฒนาระบบงานคอมพิวเตอร์ สำนักสารสนเทศ สำนักงานเลขาธิการสภาผู้แทนราษฎร จึงได้พัฒนาระบบนำชมรัฐสภาผ่านมือถือเพื่อให้เกิดความสะดวกในการใช้งาน ประชาสัมพันธ์ข้อมูลด้านรัฐสภา หวังเป็นอย่างยิ่งว่าระบบนำชมรัฐสภาจะเป็นประโยชน์ และอำนวยความสะดวกในการเข้าถึงข้อมูลเกี่ยวกับสถานที่ทำการของรัฐสภา

กลุ่มงานพัฒนาระบบงานคอมพิวเตอร์
สำนักสารสนเทศ
มีนาคม ๒๕๖๐

สารบัญ

| | หน้าที่ |
|---|---------|
| คำนำ | ๓ |
| ๑. การดาวน์โหลดโปรแกรมระบบ | ๔ |
| ๑.๑ ดาวน์โหลดผ่านทาง Play Store..... | ๔ |
| ๑.๒ ดาวน์โหลดผ่านทาง App Store..... | ๗ |
| ๒. การใช้งานระบบนำชมรัฐสภา (Guide To Parliament)..... | ๑๐ |
| ๒.๑ เมนูหน้าจอหลัก..... | ๑๑ |
| ๒.๒ เมนูนำชมรัฐสภา..... | ๑๒ |
| ๒.๒.๑ เมนูประวัติรัฐสภา | ๑๓ |
| ๒.๒.๑ เมนูตราสัญลักษณ์..... | ๑๔ |
| ๒.๒.๑ เมนูวันสถาปนา..... | ๑๕ |
| ๒.๒.๑ เมนูสถานที่สำคัญในรัฐสภา..... | ๑๖ |
| ๒.๒.๑ เมนูอาคารในรัฐสภา..... | ๑๘ |
| ๒.๒.๑ เมนูสถานที่ใกล้เคียง..... | ๒๑ |
| ๒.๒.๑ เมนูการเดินทาง..... | ๒๓ |
| ๒.๒.๑ เมนูช่องทางการติดต่อ..... | ๒๔ |
| ๒.๒ เมนูข้อมูล | ๒๕ |

ระบบนำชมรัฐสภา (Guide to Parliament) ได้นำเอาเทคโนโลยีการพัฒนาแอปพลิเคชันบนมือถือแบบ Cross-Platform Mobile App มาใช้ในการพัฒนาระบบฯ เพื่อให้สามารถใช้งานได้บนระบบปฏิบัติการ Android และ iOS ดังนั้นผู้ใช้อื่นอีกทั้ง ๒ ระบบปฏิบัติการสามารถใช้งาน Mobile Application นี้ได้

๑. การดาวน์โหลดโปรแกรมระบบ

ระบบนำชมรัฐสภา (Guide to Parliament) สามารถดาวน์โหลดระบบใช้งานได้ทั้งระบบปฏิบัติการแอนดรอยด์ (ดาวน์โหลดผ่านทาง Play Store) และระบบปฏิบัติการไอโอเอส (ดาวน์โหลดผ่านทาง App Store) โดยสามารถดาวน์โหลดการใช้งานได้ ดังนี้

๑.๑ ดาวน์โหลดผ่านทาง Play Store สำหรับระบบปฏิบัติการ Android



๑) ผู้ใช้งานมือถือระบบปฏิบัติการ Android (เช่น Samsung, Sony, Oppo และ Huawei เป็นต้น) สามารถเข้าดาวน์โหลดผ่านทาง Google Play โดยกดเลือกที่ไอคอน Play Store

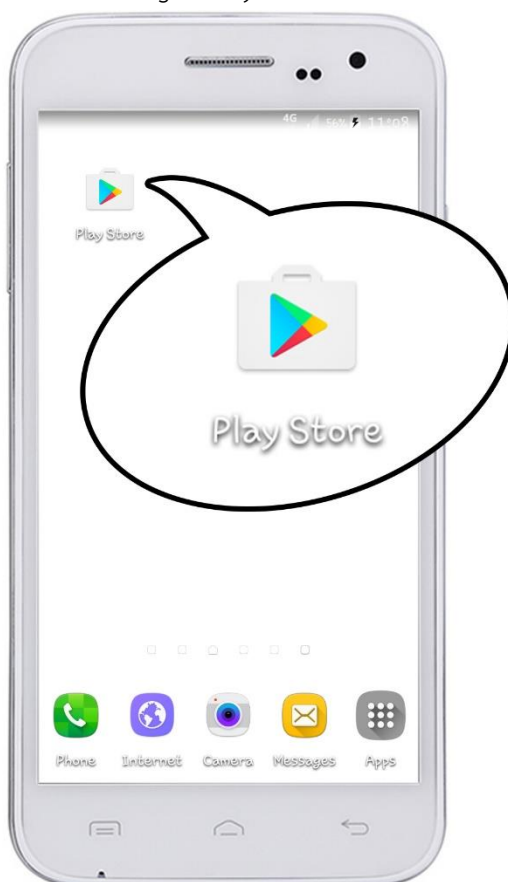

ภาพที่ ๑ ภาพแสดงไอคอน Play Store ของระบบปฏิบัติการ Android

๒) จากนั้นกรอกข้อความลงในช่องค้นหาด้วยคีย์เวิร์ด “นำชมรัฐสภา” ระบบจะแสดงรายชื่อ Mobile Application ตามคีย์เวิร์ดที่ค้นหาขึ้นมาให้

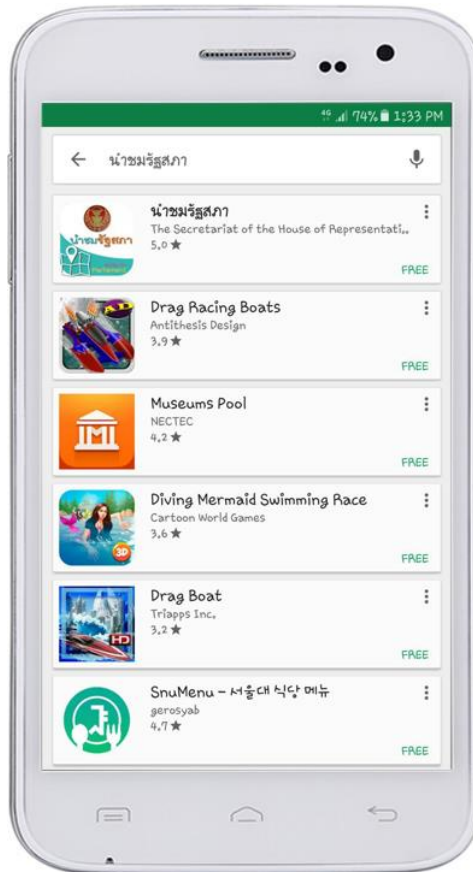

ภาพที่ ๒ ภาพแสดงหน้าจอ Play Store ของระบบปฏิบัติการ Android ที่แสดงรายชื่อ Mobile Application

๓) เลือก Mobile Application “นำชมรัฐสภา” ที่มีผู้จัดทำระบบเป็น The secretariat of the House of Representative หรือเข้าไปยัง <https://goo.gl/Xhoui0> จากนั้นกดติดตั้ง (Install) Mobile Application ลงเครื่องมือถือ



ภาพที่ ๓ แสดงหน้าจอการกดติดตั้ง Mobile Application ของระบบปฏิบัติการ Android

๑.๒ ดาวน์โหลดผ่านทาง App Store สำหรับระบบปฏิบัติการ iOS

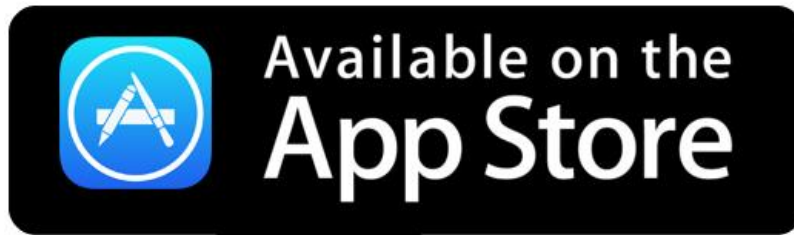

๑) ผู้ใช้งานมือถือระบบปฏิบัติการ iOS สามารถเข้าดาวน์โหลดผ่านทาง App Store ผ่านหน้าจอมือถือได้



ภาพที่ ๔ ภาพแสดงไอคอน App Store ของระบบปฏิบัติการ iOS

๒) จากนั้นเลือกเมนู “ค้นหา” และกรอกข้อความลงในช่องค้นหาด้วยคีย์เวิร์ด “นำชมรัฐสภา” ระบบจะแสดงรายชื่อ Mobile Application ตามคีย์เวิร์ดที่ค้นหาขึ้นมาให้

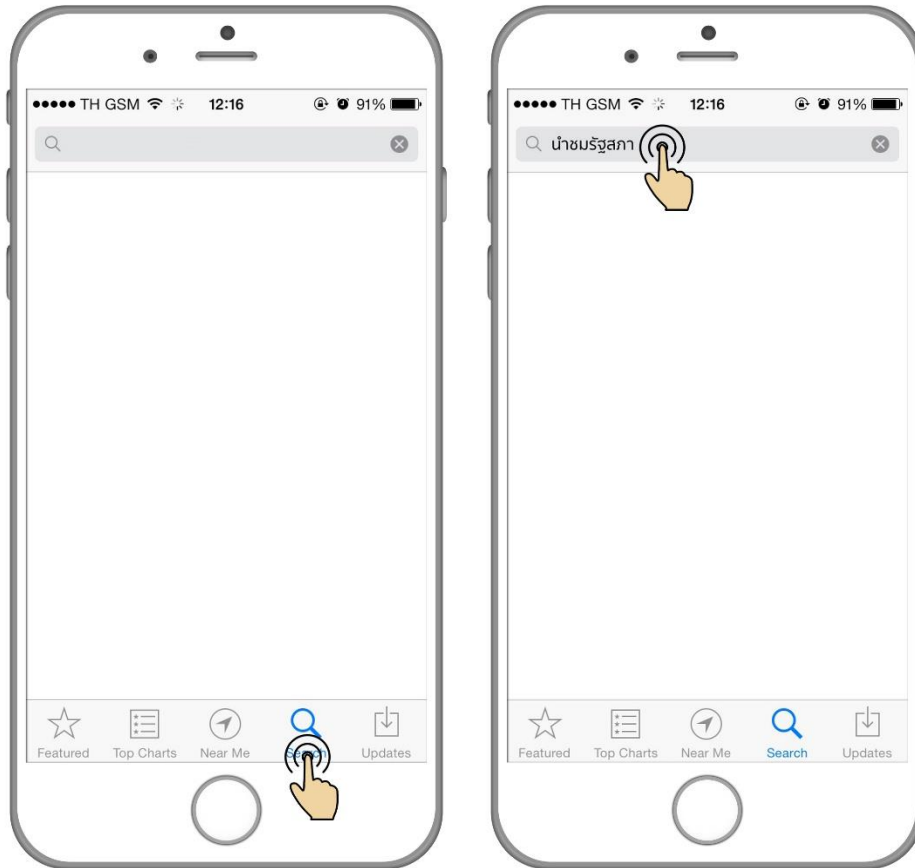

ภาพที่ ๕ หน้าจอแสดงการค้นหา Mobile Application ของระบบปฏิบัติการ iOS

๓) ระบบจะแสดง Mobile Application “นำชมรัฐสภา” ที่มีผู้จัดทำระบบเป็น The secretariat of the House of Representative หรือเข้าไปยัง <https://appsto.re/th/D9Ndib.i> จากนั้นกดติดตั้ง (Install) Mobile Application ลงเครื่องมือถือ และเรียกใช้งานได้

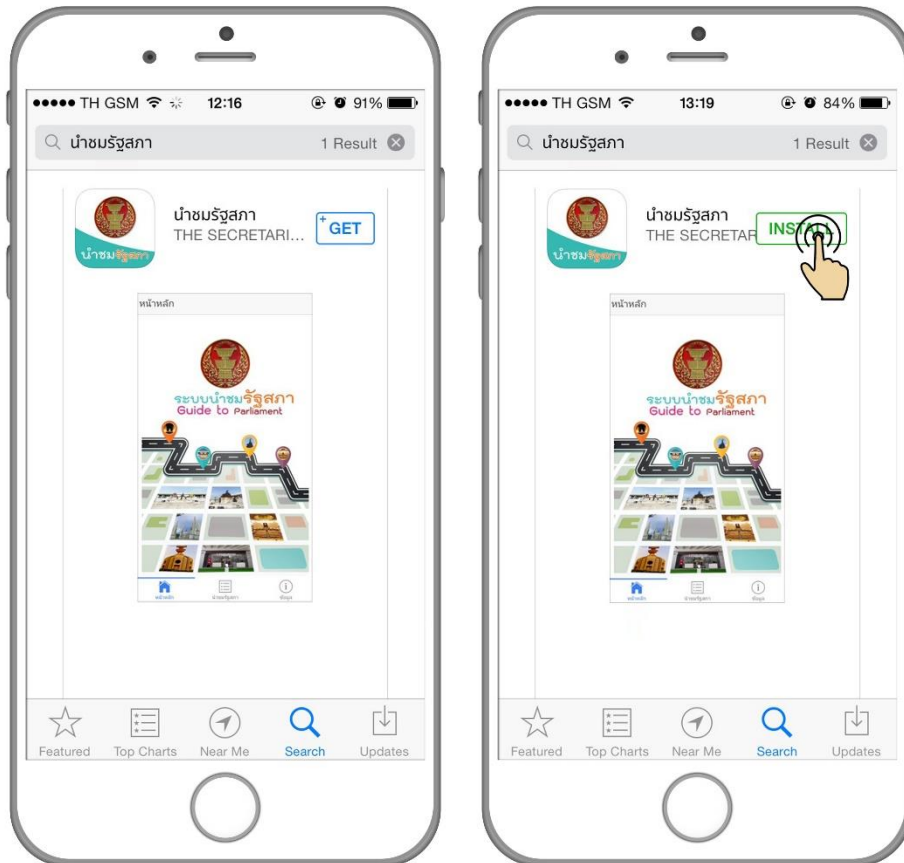

ภาพที่ ๖ หน้าจอแสดงการติดตั้ง Mobile Application ของระบบปฏิบัติการ iOS

๒. การใช้งานระบบนำชมรัฐสภา

ระบบนำชมรัฐสภาผ่านมือถือ แบ่งส่วนของแถบเมนูการใช้งานหลักๆ ออกเป็น ๓ ส่วนด้วยกัน คือ เมนูหน้าหลัก เมนูนำชมรัฐสภา และเมนูข้อมูล



แถบเมนูหน้าหลัก

แถบเมนูนำชมรัฐสภา

แถบเมนูข้อมูล

ภาพที่ ๗ แสดงภาพรวมเมนูระบบนำชมรัฐสภา

เมนู “หน้าหลัก” จะปรากฏหน้าหลักเพื่อแสดงชื่อระบบทั้งภาษาไทยและภาษาอังกฤษ โดยเมื่อผู้ใช้เลือกปุ่มหน้าจอหลักจะทำให้เชื่อมโยงไปยังข้อมูลการนำชมรัฐสภา

เมนู “นำชมรัฐสภา” จะปรากฏแถบเมนูทั้งหมด ๘ เมนู ดังต่อไปนี้ คือ ประวัติรัฐสภา ตราสัญลักษณ์รัฐสภา วันสถาปนารัฐสภา สถานที่สำคัญในรัฐสภา อาคารในรัฐสภา สถานที่ใกล้เคียง การเดินทาง และช่องทางการติดต่อ เมื่อผู้ใช้เลือกรายการเมนูใดระบบจะเลือกรายละเอียดที่ตรงกับที่ผู้ใช้เลือกเพื่อแสดงบนหน้าจอมือถือให้ทราบ

เมนู “ข้อมูล” จะแสดงข้อมูลเกี่ยวกับข้อมูลผู้จัดทำระบบ และหน่วยงานเจ้าของข้อมูลที่นำมาใช้ในการเขียนโปรแกรม

๒.๑ เมนู “หน้าจอหลัก” เป็นหน้าจอแนะนำระบบนำชมรัฐสภา ซึ่งแสดงข้อมูลเพื่อให้ผู้ใช้งานระบบทราบ ทั้งชื่อระบบภาษาไทยและภาษาอังกฤษ โดยเมื่อผู้ใช้งานกดปุ่มเมนูด้านล่างจะเข้าไปยังหน้าจออื่นๆ



ภาพที่ ๘ แผนภาพแสดงแถบเมนู “หน้าจอหลัก”

๒.๒ เมนู “นำชมรัฐสภา” เมื่อกดที่แถบเมนูนี้จะปรากฏรายการเมนูให้เลือกทั้งหมด ๘ เมนูย่อยด้วยกัน คือ

- ประวัติรัฐสภา
- ตราสัญลักษณ์
- วันสถาปนารัฐสภา
- สถานที่สำคัญภายในรัฐสภา
- อาคารในรัฐสภา
- สถานที่ใกล้เคียง
- การเดินทาง
- ช่องทางการติดต่อ

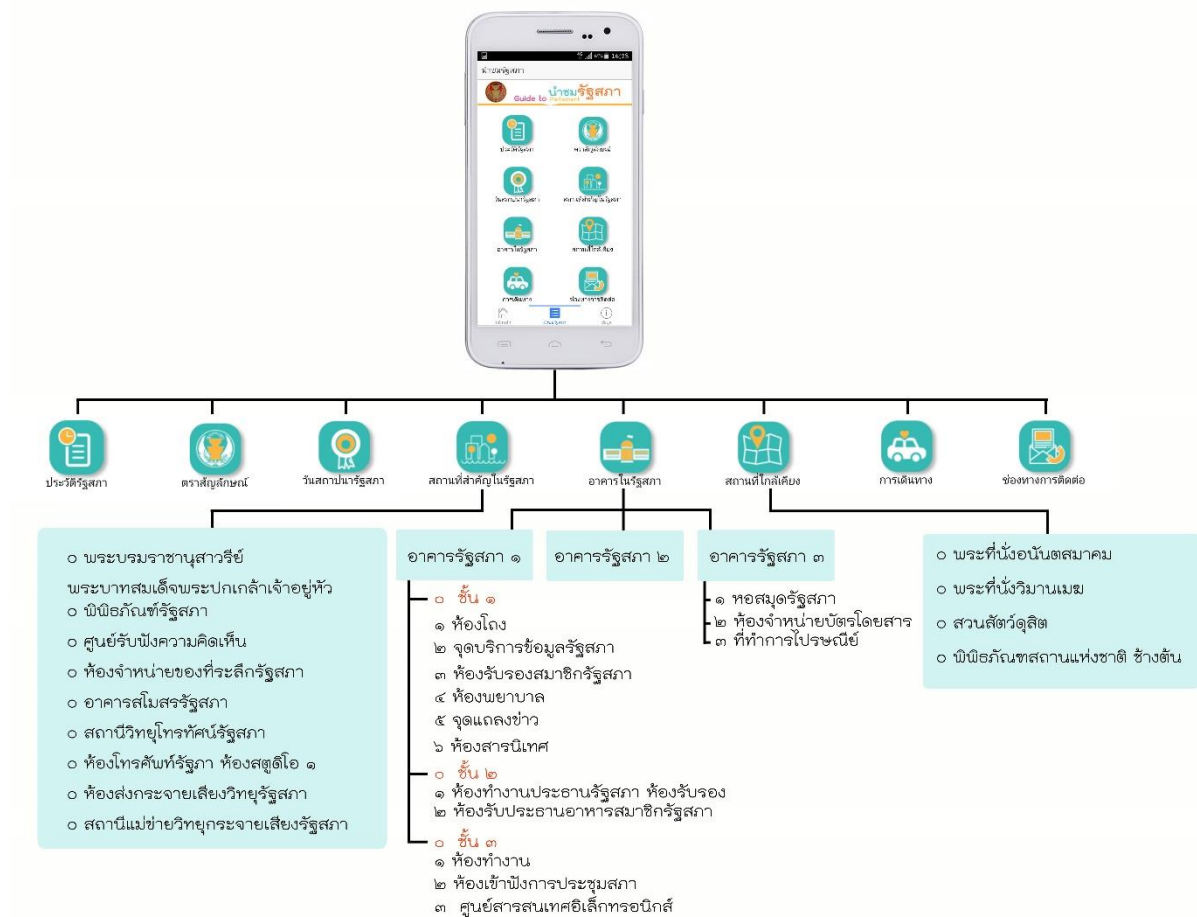

ภาพที่ ๙ แผนภาพแสดงรายละเอียดรายการเมนู ภายในแถบเมนู “นำชมรัฐสภา” ซึ่งประกอบด้วย ๘ เมนูย่อย

๒.๒.๑ เมนูประวัติรัฐสภา

เป็นเมนูย่อยภายใต้ “เมื่อนำชมรัฐสภา” ซึ่งจะแสดงข้อมูลเกี่ยวกับประวัติรัฐสภา มีรายละเอียดเกี่ยวกับรัฐสภา ตั้งแต่เริ่มเปลี่ยนแปลงการปกครองตั้งแต่วันที่ ๒๔ มิถุนายน จากระบอบสมบูรณาญาสิทธิราชย์มาสู่การปกครองในระบอบประชาธิปไตย อันมีพระมหากษัตริย์ทรงเป็นประมุข

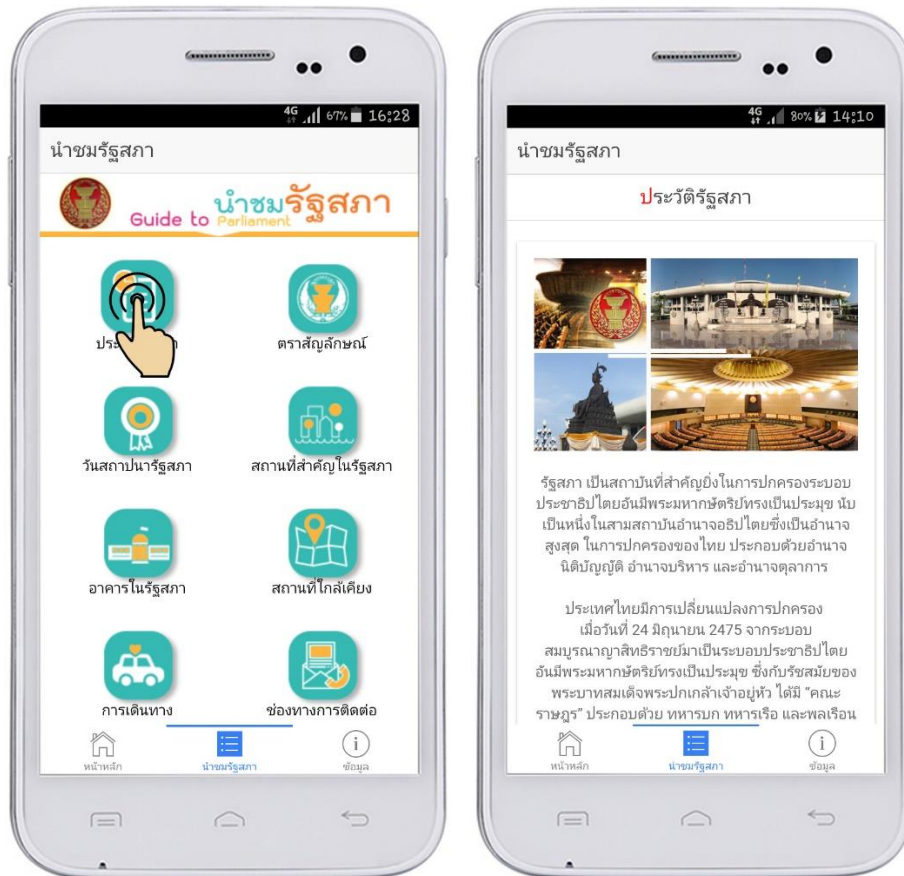

ภาพที่ ๑๐ แผนภาพแสดงรายการเมนูประวัติรัฐสภา

๒.๒.๒ เมนูตราสัญลักษณ์

เป็นเมนูย่อยภายใต้ “เมื่อนำชมรัฐสภา” ซึ่งจะแสดงข้อมูลเกี่ยวกับตราสัญลักษณ์ของรัฐสภา ที่มีตราวงรีลายกลางเป็นรูปรัฐธรรมนูญมีรัศมีประดิษฐานอยู่บนพาน ๒ ชั้น บนลายกนก โดยระบบจะแสดงข้อมูลพร้อมภาพตราสัญลักษณ์รัฐสภา

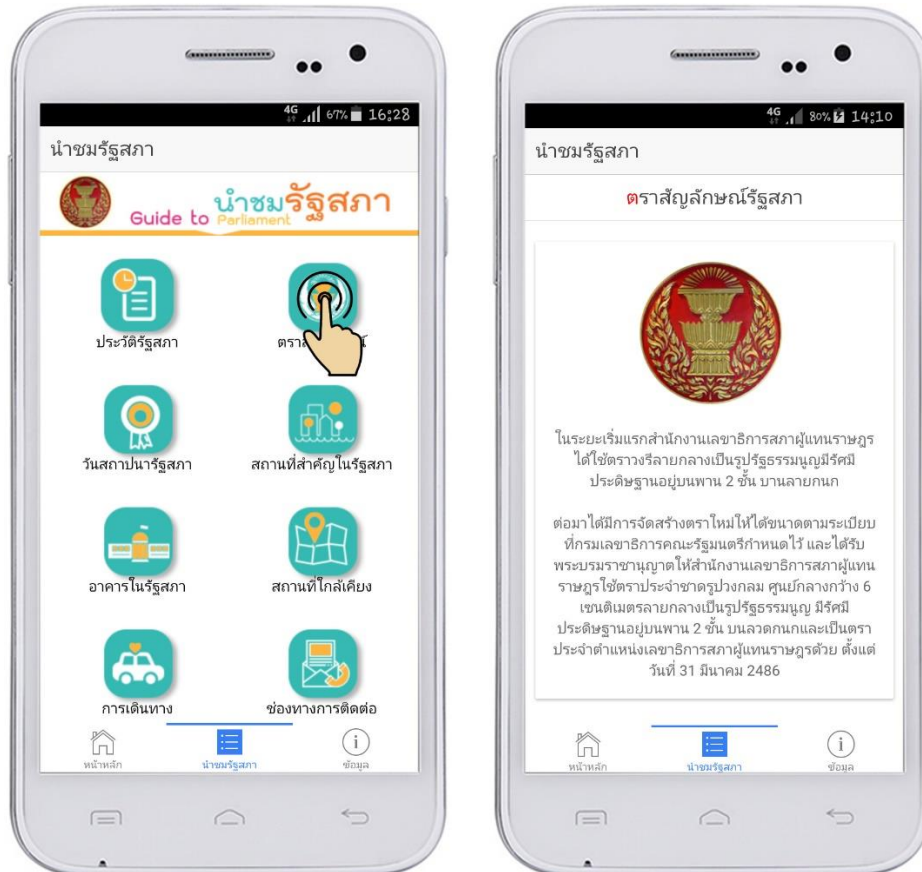

ภาพที่ ๑๑ แผนภาพแสดงรายการเมนูตราสัญลักษณ์

๒.๒.๓ เมนูวันสถาปนารัฐสภา

เป็นเมนูย่อยภายใต้ “เมนูนำชมรัฐสภา” ซึ่งจะแสดงข้อมูลเกี่ยวกับที่มาเริ่มตั้งแต่วันสถาปนารัฐสภาไทยในวันที่ ๒๘ มิถุนายน ๒๔๗๙ เนื่องจากเป็นวันแรกที่ได้มีการแต่งตั้งสมาชิกสภาผู้แทนราษฎรขึ้น และได้มีการประชุมสภาผู้แทนราษฎรเป็นครั้งแรก ณ ห้องโถงชั้นบนของพระที่นั่งอนันตสมาคม

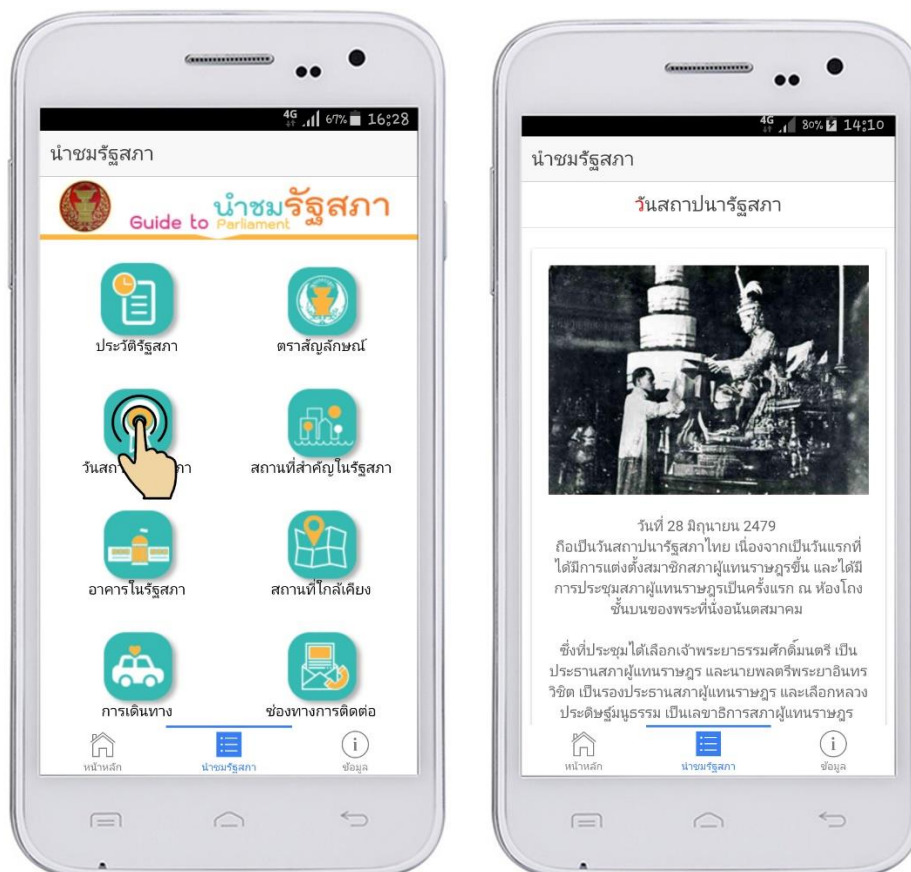

ภาพที่ ๑๒ แผนภาพแสดงรายการเมนูวันสถาปนารัฐสภา

๒.๒.๔ เมนูสถานที่สำคัญภายในรัฐสภา

เป็นเมนูย่อยภายใต้ “เมนูนำชมรัฐสภา” ซึ่งจะแสดงข้อมูลเกี่ยวกับสถานที่สำคัญภายในรัฐสภา โดยประกอบด้วย ๙ สถานที่ที่สำคัญ คือ พระบรมราชานุสาวรีย์พระบาทสมเด็จพระปกเกล้าเจ้าอยู่หัว พิพิธภัณฑ์รัฐสภา ศูนย์รับฟังความคิดเห็น ห้องจำหน่ายของที่ระลึกรัฐสภา อาคารสโมสรรัฐสภา ห้องโทรศัพท์รัฐสภา (ห้องสตูดิโอ ๑) ห้องส่งกระจายเสียงวิทยุรัฐสภา และสถานีแม่ข่ายวิทยุกระจายเสียงรัฐสภา โดยผู้ใช้งานสามารถเลื่อนหน้าจอมีมือถือที่เลือกรายการได้ ดังภาพที่ ๑๓

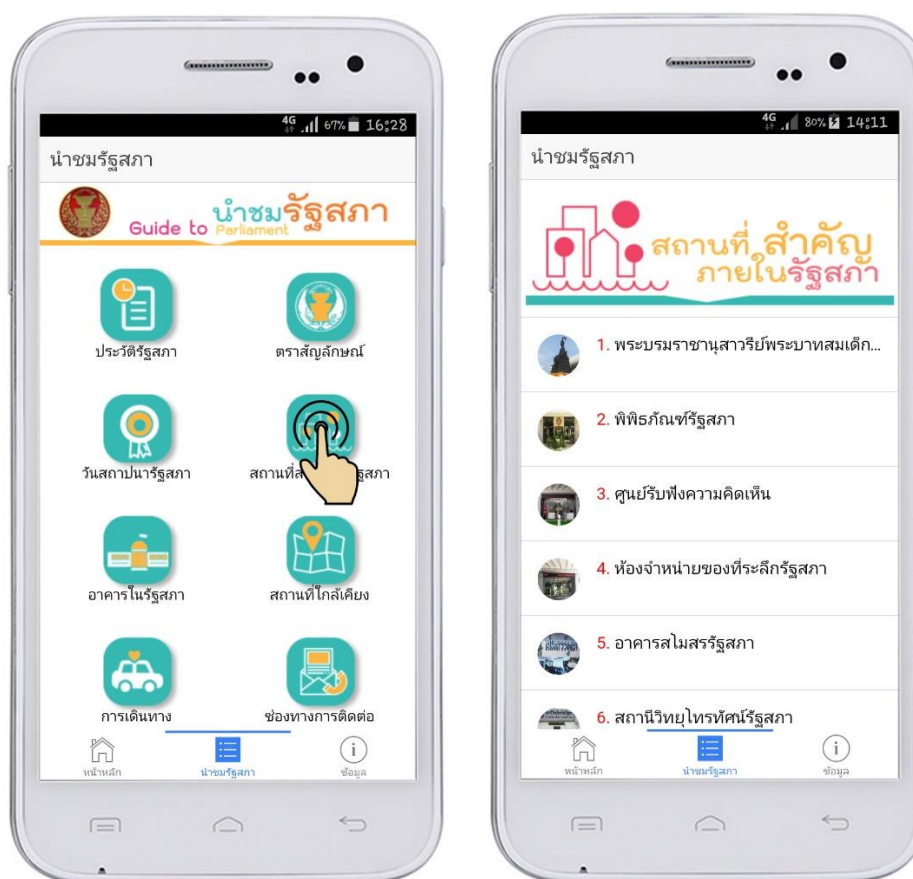

ภาพที่ ๑๓ แผนภาพแสดงรายการเมนูสถานที่สำคัญภายในรัฐสภา

เมื่อผู้ใช้เลือกรายการเมนูใดระบบจะแสดงรายละเอียดข้อมูลของแต่ละสถานที่ให้ผู้ใช้ทราบ ดังภาพที่ ๑๔ เมื่อเลือกรายการที่ ๑ พระบรมราชานุสาวรีย์พระบาทสมเด็จพระปกเกล้าเจ้าอยู่หัว ผู้ใช้งานก็จะได้ทราบข้อมูล พร้อมทั้งสามารถเลื่อนหน้าจอมือถือเพื่อดูรายละเอียดได้



ภาพที่ ๑๔ แผนภาพแสดงรายการเมนูสถานที่สำคัญภายในรัฐสภา

๒.๒.๕ เมนูอาคารในรัฐสภา

เป็นเมนูย่อยภายใต้ “เมนูนำชมรัฐสภา” ซึ่งจะแสดงข้อมูลเกี่ยวกับอาคารในรัฐสภา โดยจะแบ่งออกเป็น ๓ อาคารด้วยกัน อาคาร ๑ อาคาร ๒ และอาคาร ๓ ซึ่งแต่ละอาคารเมื่อผู้ใช้เลือกรายการ ระบบจะแสดงข้อมูลของห้องต่าง ๆ ที่อยู่ในอาคารนั้น ๆ ดังภาพที่ ๑๖ และภาพที่ ๑๗

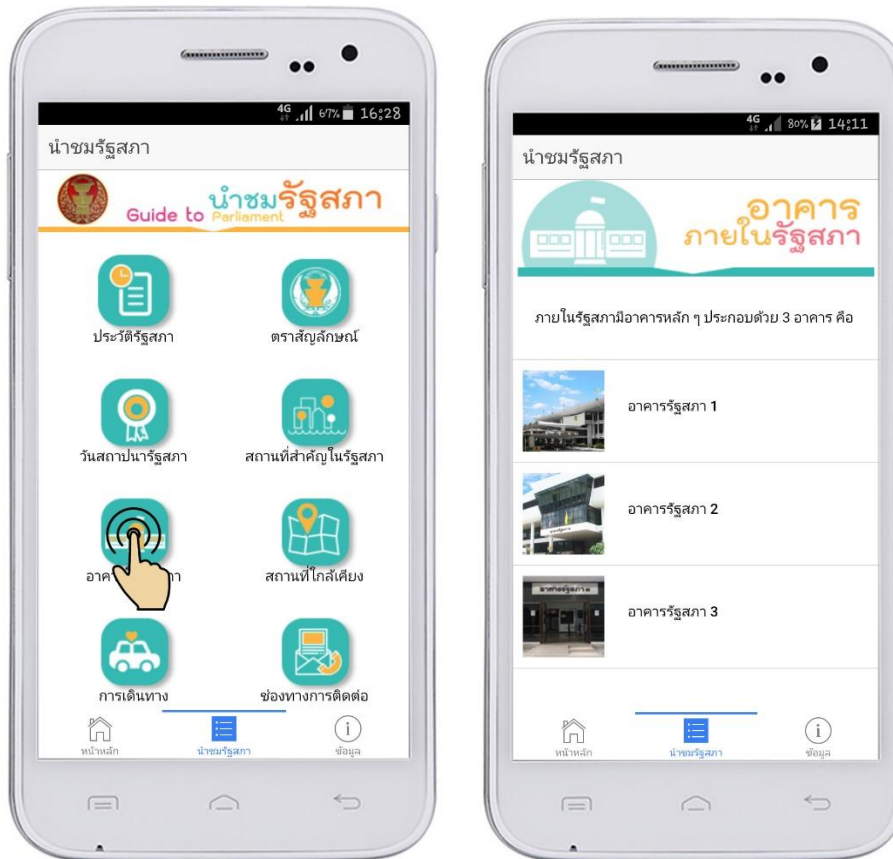

ภาพที่ ๑๕ แผนภาพแสดงรายการเมนูอาคารในรัฐสภา

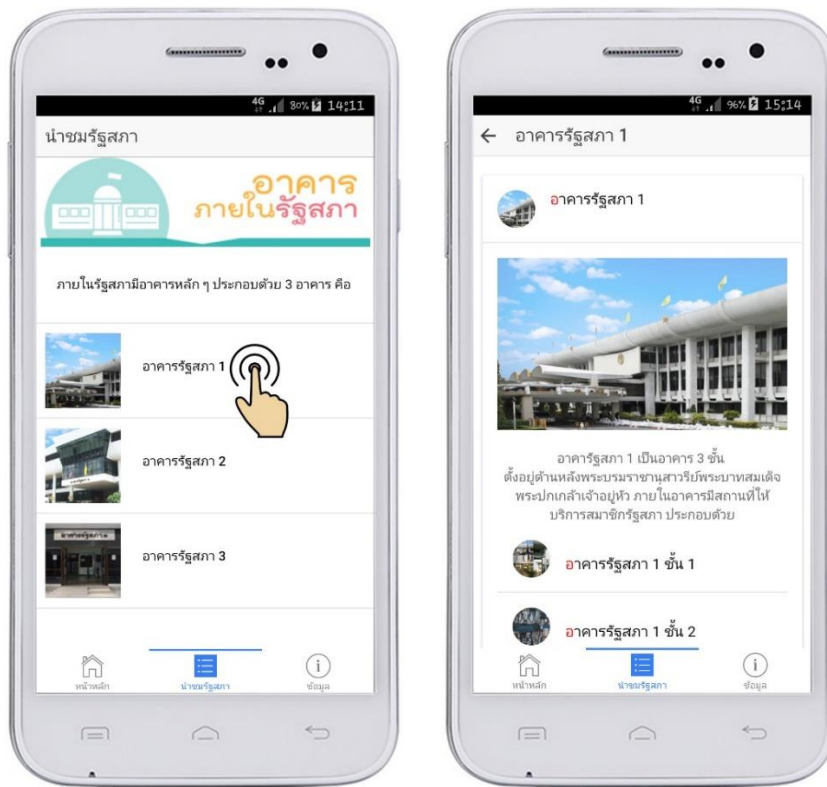

ภาพที่ ๑๖ แผนภาพแสดงรายการเมนูอาคารในรัฐสภา

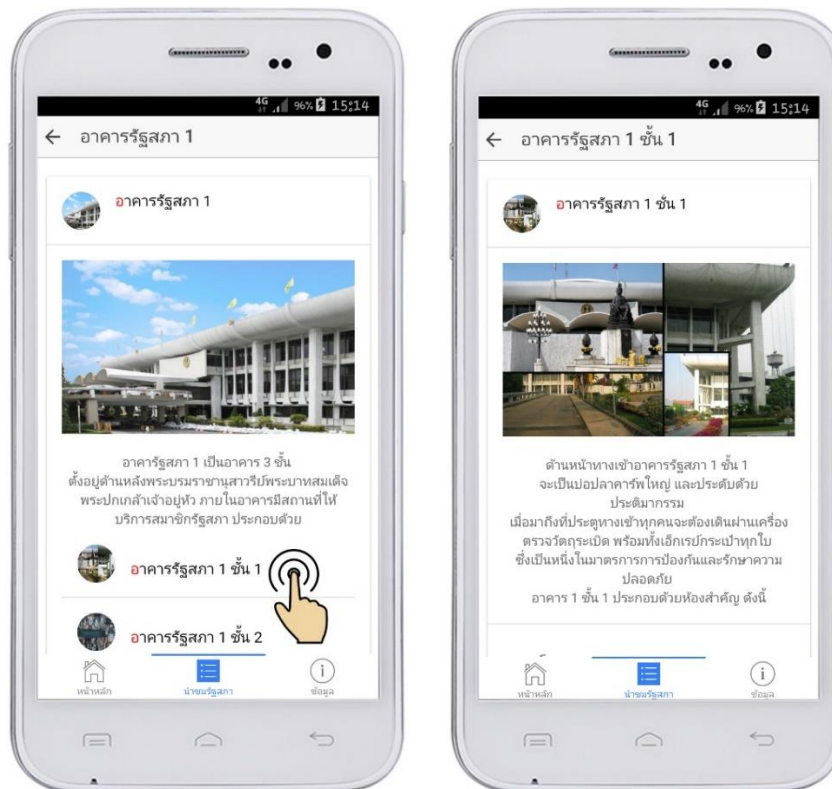

ภาพที่ ๑๗ แผนภาพแสดงรายการเมนูอาคารในรัฐสภา

๒.๒.๖ เมนูสถานที่ใกล้เคียง

เป็นเมนูย่อยภายใต้ “เมนูนำชมรัฐสภา” ซึ่งจะแสดงข้อมูลเกี่ยวกับสถานที่ใกล้เคียงรัฐสภา ซึ่งประกอบด้วยสถานที่สำคัญๆ คือ พระที่นั่งอนันตสมาคม พระที่นั่งวิมานเมฆ สวนสัตว์ดุสิต และพิพิธภัณฑ์สถานแห่งชาติช้างต้น เพื่อให้ผู้ใช้งานได้รับทราบข้อมูลเกี่ยวกับสถานที่สำคัญๆ โดยรอบอาคารรัฐสภา



ภาพที่ ๑๘ แผนภาพแสดงรายการเมนูสถานที่ใกล้เคียงรัฐสภา

เมื่อเข้ามาในรายการสถานที่ใกล้เคียงรัฐสภา ให้กดปุ่มเลือกรายการที่ต้องการทราบรายละเอียด จากภาพเมื่อเลือกรายการ “พระที่นั่งอนันตสมาคม” ก็จะแสดงข้อมูลออกมา ดังภาพที่ ๑๙



ภาพที่ ๑๙ แผนภาพแสดงรายการเมนูสถานที่ใกล้เคียงรัฐสภา

๒.๒.๗ เมนูการเดินทาง

เป็นเมนูย่อยภายใต้ “เมื่อนำชมรัฐสภา” ซึ่งจะแสดงข้อมูลเกี่ยวกับการเดินทางมายังรัฐสภา ซึ่งสามารถเดินทางได้ทั้งรถส่วนตัว หรือรถสาธารณะ โดยระบบจะแสดงข้อมูลเกี่ยวกับสายรถเมล์ที่ผ่านรัฐสภา และหากนำรถยนต์มาเองสามารถจะนำมาจอดที่ใดได้บ้าง



ภาพที่ ๒๐ แผนภาพแสดงรายการเมนูการเดินทางมายังรัฐสภา

๒.๒.๘ เมนูช่องทางการติดต่อ

เป็นเมนูย่อยภายใต้ “เมนูนำชมรัฐสภา” ซึ่งจะแสดงข้อมูลเกี่ยวกับช่องทางการติดต่อเพื่อขอเข้าชมรัฐสภา ซึ่งสามารถติดต่อได้ทางหมายเลขโทรศัพท์ ส่งจดหมาย หรือติดต่อเข้ามายังอาคารรัฐสภา

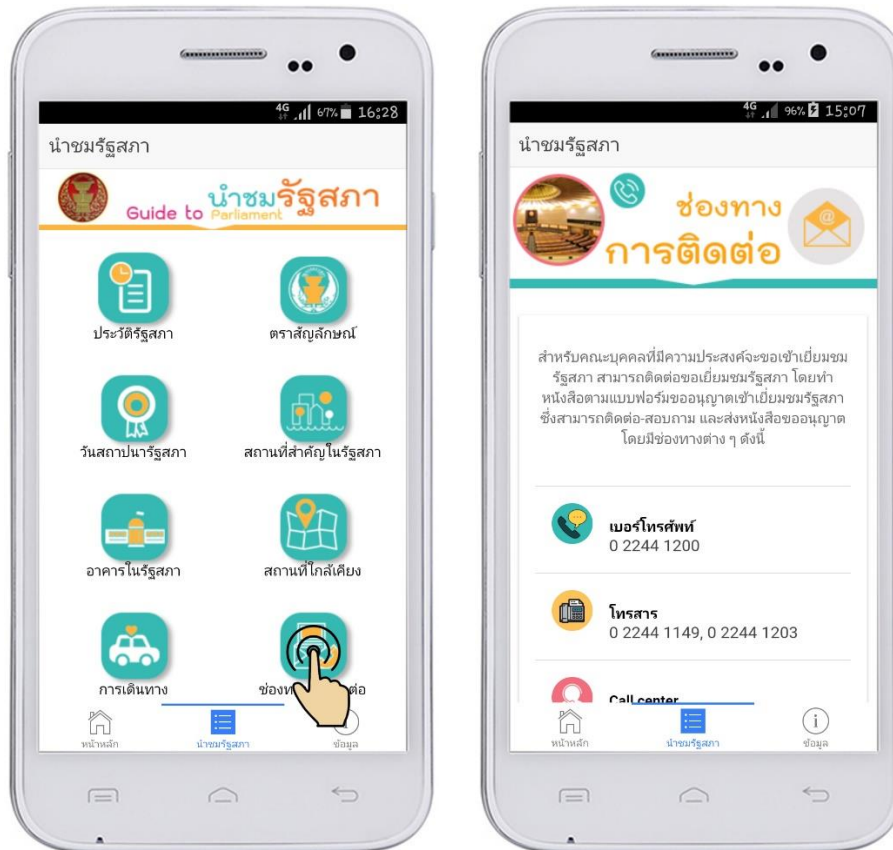

ภาพที่ ๒๑ แผนภาพแสดงรายการเมนูช่องทางการติดต่อ

๒.๓ เมนู “ข้อมูล” ซึ่งจะแสดงรายละเอียดของหน่วยงานผู้พัฒนาโปรแกรม และหน่วยงานที่ให้ข้อมูลเกี่ยวกับรัฐสภา



ภาพที่ ๒๒ แผนภาพแสดงข้อมูลเมื่อเลือกแถบเมนู “ข้อมูล”